京城日報

半島新體制の指標闡示
實踐運動の展開强調
劈頭、南總督より重要訓示

臨時道知事會議は十六日午前九時半總督府第一會議室において十三道知事全部出席裡に開催、總督府側から南總督、大野政務總監以下總督府各局部長、關係課長列席、朝鮮軍司令部から中村軍司令官、加藤參謀長等がオブザーバーとして臨席、定刻九時半大野總監の統裁で開會、劈頭南總督より約一時間に亘り半島新體制に對する重要訓示を行ひ、總督は特に、內外時局の急激なる變化に對應する國內體制の急速なる整備强化を力說、一方半島の新體制については內地に呼應し國防國家の建設に即應する新たな國民組織運動の要を說き、精動運動と農村振興運動を一體化した鞏固なる大政翼贊體を釀成し、以て時艱突破の心へをますます鞏固にすべき旨を强調、最後に新體制の機構並に今後の運用に關し極めて重要なる訓示を行つた、訓示終了後引續き各知事との間に新體制その他指示事項に關する懇談を遂げ、正午知事會議を終了した

臨時道知事會議

政治運動に非ず
奉仕的實踐運動なり

總督訓示要旨

朝鮮の新體制

內外

即ち

農村對策

都市對策

政治運動にあらず實踐運動なり

本運動の運營について特に各位に留意を要望する事項は本運動は政治運動にあらずして飽くまで奉仕的實踐運動である

精動、農振の統合

割據癖の一掃

新體制の一大重點

故に今次の新體制が從來の體制と相異る主要の點は、總督が聯盟總裁を兼ぬるとなつた結果、行政組織と國民運動組織とが全く一體となつて推進力を强化したると、從來存在せる各種の精神運動、各種の助長奬勵又は指導督勵施設關係團體の下部組織は同一目標たる町洞里部落聯盟及び愛國班に向つて發展的統合を遂げ總力運動に歸一せしむること

機構並に運用

各種團體包攝

官民の各職域に於ける滅私奉公

總督指示事項

臨時道知事會議開く　寫眞は重要訓示を與ふ南總督

鐵石の團結を結成
高度國防態勢の確立希望
臨時道知事會議開催に當り　中村軍司令官談

朝鮮軍司令部では十六日臨時道知事會議開催に際し中村軍司令官は國民總力運動の成立を機として新體制を確立し國民總力運動が高度國防態勢の確立に邁進すべきことを希望し左の如き談を發表した【寫眞は中村軍司令官】

三國　皇國　今や　此の　一新　抑々　冀く　今般　而し

總長に川岸中將
聯盟事務局の陣容成る

國民總力運動の實踐中樞たる國民總力朝鮮聯盟事務局の陣容は次の通り

總長 川岸文三郎　馬川橋源　大竹十郎　穗積眞六郎　湯村辰二郎　水田直昌　宮本元　三橋孝一郎　鹽原時三郎

聯盟の役員決定

國民總力朝鮮聯盟の役員についてはかねて總督府において銓衡中のところ、十六日次の如く決定發表をみた

總裁　朝鮮總督

副總裁　朝鮮總督府政務總監

顧問　朝鮮軍司令官 中村孝太郎　京城師團長 七田一郎　羅南師團長 上月良夫　陸軍大將 川島義之　中樞院副議長 尹德榮　京城帝國大學總長 篠田治策

參與　高等法院長　增永正一　李恒九

理事　大有十郎、湯村辰二郎、宮本元、鹽原時三郎、三橋孝一郎、水田直昌

現代花・天眞流
投入盛花の會
主催 研美會
十七日より二十日まで
於四階催場
京城 丁子屋

大村總裁東上

【奉天十六日同盟】大村滿鐵總裁は臨時株主總會出席のため約一ケ月の豫定を以て十六日午後一時四十七分奉天發「あじあ」で大連經由東上

我等　無論　神國

博覽會
サービス
十七日　入場者豫想投票
一等二本 事變公債(百圓)　二等二十本同上(十圓)　三等四十本 同上(五圓)　四等百本(賞品)
十八日　子供の國半額奉仕
警官消防手感謝日
警官及び消防手とその御家族招待

改編に伴ふ異動發令

朝鮮總督 南次郎

評議員

參事

時の錄音

人

『三國志』本日四面へ

國策に添ふ奉仕分讓開始
第壹田 元山建德莊土地分讓開始
朝鮮の別府!!
鏡の如き永興灣を一望
綠樹海面に影ふ所白砂又麗
清淨なる四圍・正に文字通りの健康地
大衆住宅地として最適
(思惑的御買上は謝絶)
申込はすぐ早いものかち
壹百坪內外ヨリ分讓
坪壹圓ヨリ四圓內外
(公債充當歡迎)
場所 松濤園海水浴場ヨリ徒歩にて約十五分
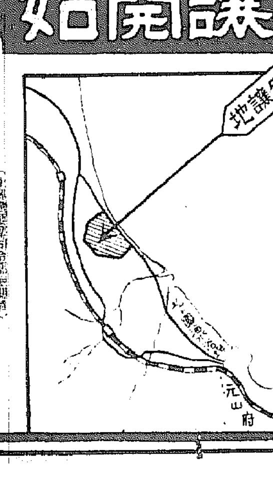

御一報次第案內書進呈
元山事務所より現地御案內申上ます
申込先 建德莊土地分讓事務所 元山府本町二丁目
代理部 京城府大和町一丁目三五
建德莊土地分讓部代理所
(要塞司令部檢閱濟)

半島、完全に總立ち！

新體制發足の日

身を挺して立つ
南總督の固き決意
全鮮の隅々に轟く

決意を語る……その日の南總督

悉外

あの

覺悟

肺腑

實踐が第一だ
事務局總長川岸さん、第一聲

方策

知識

"金"を賣れ！
國勢調査に先だち來月一日から
金の賣却强調週間

顯忠府と御苑
拜觀を差許さる
畏し、遺族に御沙汰

靖國神社に默禱
十八日午前十時十五分

來る十八日午前十時十五分 天皇陛下靖國神社御親拜の時刻を期し全國民は各々その所在において靖國神社に向つて一分間の默禱を…

平安神宮 遙拜式
十九日擧行

ツカダニのワイシャツ

大福引きに殺到
秋晴れ朝博に人波

國債十萬圓
府の消化法決まる

大藏省の年報、月報の公表中止

明水台
人口三萬の文化郷建設を目標とす

意想外に波及
鑛山王の詐欺事件

四千學徒の大進軍
廿一、二の兩日南京城原頭に
聖旨奉體 聯合演習を展開

遞信局の射擊大會

けふ宵宮
京城神社の秋祭り

新に獸醫手

配る

惡德家主
廿四名
本町署で摘發

廿萬突破
ラヂオ聽取者

絹布を詐欺

防空監視隊歌吹込み完成

軍事援護授産所新築

十六日朝の氣象概況

京城地方

元山地方

壽々木米若 名人揃ひ浪曲界の日本一 十月十九日(土)廿日(日)二日間 午後六時より開演 府民館

1200000000円を 1000円から 1000円の保險は…… 一日バット一つで加入出來ます。 日清生命 本社・東京丸の内

銃後强化の健全な歌！ キングレコード 國民歌 日本勤勞の歌 健康行進曲

花柳病專門

斷然トツプを切るチツク…… 競馬チツク 競馬ポマード

肩こりに 便秘に 酒の醉に 高血壓に 中風に 腦の病に 四十才からリキシン

匂ひこぼれる髮……誇らしい髮！ それは金鶴が創りなす髮！ 金鶴香油

京城婦人病院 院長醫學博士 工藤武城 顧問ドクトル 松本泰治 京城府北米倉町九四番地

歡迎 「燃ゆる大空」絶讚上映中 祖国に告ぐ 歴史が結ぶ遠來の友、ヒトラー・ユーゲント萬歲 偉大な友邦ドイツ魂によつて創られた愛國の悲壯篇 カール・リッター……監督…… 封切迫る 若草劇場

オトウサンハ オツカレ、ノーシンヲ アゲテ下サイ

會葬御禮 牛島正五郎

加藤文平（創氏名 金東洙） 京城府梨花町二五 電話光(3)二三三三番

耐久强力 牛皮代用品の登場！ ハンカー 一組……壹圓 皮のみ……四十錢 靴の牛皮修理が手輕に出來て耐久無比！ 物資節約の時代に生れた實用品です 先づ一度お試し下さい （京城三中井一階） よろず接着液（ハンカーの液のみ） ツケール 瓶……六十錢 鞄・ホース・手袋・バケツの水漏・洋家具破損・木製品・傘・カバン・ランドセルの修理に絶對堅牢、従來の類似品の追隨を許さぬ驚異的發明品 鮮内特約店募集 ハンカー、ツケールの特約店御希望の方に御一報次第案内書贈呈す 朝鮮總發賣元 京城府黄金町二丁目 三公商會 雜貨卸部

感度銳敏な 仁丹體溫計

新しい女性の生態を描いた松竹大船巨篇！ 家庭教師 會議は踊る 大陸劇場

肺炎 自宅治療 濕布劑 デルモライツ 卅分できく

學藝

大野隆徳氏筆

寫眞藝術座談會

……【3】……

機械で寫すな 正しき認識を持て

【寺田】 [illegible]に流れない[illegible]なもの、時局的なものを作るといふことも尤もな御意見ですな。先程吉川さんに[illegible]出なければならぬと仰言いましたが、例へば西洋における「モナリザ」といつたやうなものに匹敵する傑作が寫眞にもあるのですが、日本でも或は外國にでも、寫眞として普遍的に訴へるやうなものが……

【吉川】 「モナリザ」に比較するやうなもの？まあ寫眞にはないと思ひますね

【寺田】 それ程でないまでも寫眞で傑作といへば、あゝあれだといふ風に想出されるやうなものはないのですか？

【吉川】 [illegible]としてはまだないと思ひますね

【寺田】 [illegible]に於いて[illegible]大勢といふ[illegible]型はありませんが、[illegible]どういふやうな[illegible]のがありませんか？

【山澤】 [illegible]方面に廣く使用されるやうになつて來て、[illegible]な先とか[illegible]しさのみに捉はれてゐる時代は過ぎ去つたやうに思ふといふお話が先程ありましたが、寫眞作家もその[illegible]

[illegible]やないかと考へさせられるのであります。それには現代時局の[illegible]政治、經濟、文化といふやうなあらゆる方面に正しき認識を持つといふやうなことから出發して行かなければならぬのぢやないかと思ひます。所が東京からいへば朝鮮は一地方でありまして、地方の作家といふものは、どうしてもジャーナリズムの支配を受けるのでありますから、ねがはくはジャーナリストの方がさういふ氣持で地方を鞭撻して行つて頂きたいと考へて居ります

【岡内】 山澤さんのいはれるやうなことは理想であり[illegible]ませんか？

[illegible]

ひます。從來[illegible]さんの[illegible]のやうな氣持で行くならば[illegible]面なものが生れて來ると思ひますただどういふ風に[illegible]すると、既に朝鮮のレベルは[illegible]り低いのですから仲々[illegible]いと思ひます

寫壇の新體制 綠人社寫眞展 けふから三中井

十六日から二十日まで三中井[illegible]藝廊で綠人社第一回寫眞展が開かれてゐる出品は[illegible]

明滅燈 興行界の協力

[illegible]の新體制といふ[illegible]た。そこで[illegible]協力である。[illegible]作品（但し作品[illegible]ない）を出しても、[illegible]者や興行師がこれを生かし[illegible]くれなくては、決して映畫[illegible]とはいへない。[illegible]かだ。【丸山龍雄】

静物（奉祝美術展出品）　渡邊浩三（京城）

ないか[illegible]

て來て、[illegible]しさのみに捉はれてゐる時代は過ぎ去つたやうに思ふといふお話が先程ありましたが、寫眞作家もその[illegible]んの[illegible]てゐたのです。[illegible]眞をやる人の[illegible]さういふ意識は今日過ぎ去つて、今後は[illegible]といつたやうな大きな使命の下に進まなくちやならんと考へると共に、[illegible]といふものが現はれて七十年になるのですが、七十年といふのは[illegible]と思ひます。[illegible]直面して、この[illegible]として[illegible]るといふことを考へると、我々としては[illegible]つと[illegible]ぬ、それには機械で寫すといふ氣持でなく、頭で寫す、[illegible]で寫すといふ風にならなければならんのではないかと[illegible]

で申しますと[illegible]ありますが、さうした[illegible]の[illegible]はマチュアと[illegible]マチュアであ[illegible]まして、[illegible]しんでゐるに過ぎないのであります。本當に血のにじむやうなものは仲々陥しいおやないかと思[illegible]

吉川秀山氏日本畫展 十七日から三越三階に開催

十七日の[illegible]から廿日まで三越三階[illegible]に吉川秀山氏の大陸風景日本畫個人展[illegible]が開かれる

吉川氏はもと[illegible]から日本畫に入つた人で、[illegible]ての[illegible]は古く、[illegible]桂月氏や[illegible]氏に師事しただけに、その[illegible]にも多分に兩[illegible]の面影を傳へてゐるが、今夏遍く北支蒙疆、滿洲に旅し前線將兵の慰問行脚をした時の収穫が今度の展覽會の作品となつたものである

山[illegible]の[illegible]は流石に[illegible]を[illegible]した人だけに美しく、大同や雲岡の風景に[illegible]すべき[illegible]を見ることが出來る、花鳥にもすぐれた技法を示してゐるが、[illegible]は風景にその[illegible]を見るべく、たとこの人の最も得意とする[illegible]の人物[illegible]のないのだけは[illegible]しい[illegible]な面をつけた作品のみが[illegible]を利かしてゐる[illegible]、かうした[illegible]三[illegible]に生きる人の[illegible]も認むべきだらう

待望の『美の祭典』 いよ〳〵日本版に着手

「民族の祭典」が[illegible]の後を受けて[illegible]されてゐたオリンピア映畫第二部「美の祭典」は[illegible]大日本[illegible]日本版製作に着手したが、これはオリンピア村における選手の生活[illegible]、體操、ヨット、[illegible]、近代五種競技、十種競技、ホッケー、[illegible]、馬術、自轉車競走に[illegible]水上競技が展開される十餘の[illegible]スポーツ篇で、リーフェンシュタール女史の女性らしい[illegible]く與つた構成になるものである

映畫と歌謠のゆふべ わかもと主催

來る十月十八日[illegible]二回（[illegible]一時、夜午後七時）府民館で「わかもと」[illegible]愛用者のために映畫と歌謠の夕が開催される、今回の[illegible]は「日の丸[illegible]」「南進日本」等[illegible]時局映畫數卷を始め、ポリドール[illegible]に依る人氣歌手の[illegible]謠とポリドールで[illegible]

京日俳壇 秋季雜詠 高濱虚子選

いとうすき[illegible]の月かな秋の[illegible]	咸興　佐伯利世
[illegible]のひと[illegible]走る走曲	京城　小木谷坡木
とゝに又菊年生まん秋桜	全州　播本爺四子
平凡な日々が[illegible]せ時流ふ	京城　[illegible]傍子
[illegible]の[illegible]明るく[illegible]雨かな	木浦　山本虚子
[illegible]月は[illegible]に似て[illegible]	京城　大和[illegible]雨
また何か[illegible]きたきとゝや[illegible]下	同　[illegible]水
今日の月秋いつぱいにさしわたり	木浦　[illegible]京三郎
さらく〳〵と[illegible]水やめ[illegible]	同　[illegible]賀[illegible]史
[illegible]のそれし大[illegible]ひろく〳〵と	群山　中尾花女
水中[illegible]田でては[illegible]引きにけり	廣光　今村赤木

秋季雜詠　締切十月廿日▲官製ハガキに一人一枚一句限り認め京城日報社學藝部「京日俳壇」あてのこと

不連續線

自動車

何でも新しいものに氣が惹かれるといふ[illegible]お坊ちやんである。僕は、現に僕、ある[illegible]自動車會社へ行つて、ダットサンを一台[illegible]して歸つた。

二千六百圓といふのや、一[illegible]社長が僕を呼んで「實は、僕に頼まれたんだが、自動車を一つ買つて來てくれんか」といふのだらう。

タクシーも少くなり、自家用車をやめる人の多い世の中に、これは[illegible]時[illegible]すると思つたが「自動車は何に致しませうか」と聞いたら

「この頃だから、小さくていゝよ」といふ話さ。

自動車がほしいといひ出したのは、彼らく大學へ通つてゐる次男にならうと思つた。社長の次男といへば、アコーデイオンをほしがつたり、高級蓄音機を買つたり、學校の成績は芳ばしくもない[illegible]に、

[illegible]局[illegible]に出て見ると、社長の[illegible]

「おい、何を買つたつて[illegible]」

「ダットサンです。自動車ですよ」

「馬鹿。僕の玩具だぞ。今年四つになる七男坊のだぜ」

僕は聲が出なかつた。

「四つの坊やなら、[illegible]はずやといへばわかるのに」

僕は、その自動車會社へ、また取消しに行かねばならなかつた。

川口政雄、清水[illegible]、高井[illegible]、田中[illegible]、[illegible]一[illegible]九氏で、その[illegible]するところは[illegible]はゆる[illegible][illegible]の[illegible]とである

[illegible]の[illegible]はどこにあるかといふ[illegible]になると[illegible]少くとも心構へだけは[illegible]出來ないであらう。[illegible]江藤氏の「新體制第一歩」大[illegible]の「新體制下」田中氏の「[illegible]ゆくもの」三輪氏の「[illegible]」などは[illegible]して[illegible]を示してゐる

將來の[illegible]と努力[illegible]が、少くとも[illegible]る運動と製作がなされるに至つたことは[illegible]すべきであらう

[illegible]

◇[illegible]日本[illegible]、[illegible]日本[illegible]て、[illegible]町日本[illegible]上[illegible]程度同入してもよい

今週番組

京日文化映畫劇場（十八日から廿日まで）▲日本ニュース▲日映海外ニュース（第一報）▲[illegible]▲パラマウントニュース（假題）▲[illegible]文化映畫[illegible]一回「海中を[illegible]く」▲[illegible]「[illegible]の魅力」▲[illegible]「[illegible]らしきスリル」▲メトロ天然色[illegible]「スター[illegible]」二[illegible]

和信映畫館（十八日から廿四日まで）▲日本ニュース▲[illegible]パラマウント、ニュース▲[illegible]▲[illegible]の[illegible]▲[illegible]の千[illegible]▲[illegible]公の仲[illegible]▲みんな[illegible]▲[illegible]映畫[illegible]

明治座（十八日から廿四日まで）▲ワーナー作品、マイケル・カーテイズ、ウイリア▲カイリー監督、エロール・フリン、オリヴァ・ハヴィランド主演「ロビンフッドの冒險」（[illegible]）▲松竹大船作品、[illegible]監督、[illegible]子、夏川大二郎[illegible]

浪花館（十九日から廿三日まで）▲東寶作品、千葉[illegible]、岸井明、[illegible]主演「[illegible]」▲[illegible]

若草劇場（廿日から廿六日まで）▲東寶作品、[illegible]監督、原節子、[illegible]、丸山定夫主演「二人の世界」▲独ウファ作品カール・リッター監督、リリアン・ハーヴェイ主演「カプリチオ」

喜樂館（廿日から廿四日まで）▲日活京都作品、辻吉朗監督、嵐寛壽郎、[illegible]

朝日座に靜奴 漫才、舞踊、劍戟

[illegible]が[illegible]されてゐる。入場は無料だがわかもと[illegible]を持參する人に限られてゐて[illegible]といふことになつてゐる

[illegible]十七日から[illegible]朝日座[illegible]

[illegible]や、舞踊、[illegible]ショウの[illegible]を開ける、[illegible]【寫眞は靜奴】

新映畫紹介 朝鮮現地で『採金船』 記錄映畫作製

[illegible]日活多摩川作品、小杉勇、[illegible]子[illegible]「[illegible]の[illegible]」

非常時局下の重大問題に金の[illegible]人的資源である、[illegible]を[illegible]した「金」に着目した[illegible]東日映畫部では、今回遂に[illegible]を製作することに決定した。[illegible]

新映畫紹介

◇白晝線　[illegible]北海、[illegible]の[illegible]に撮影中の「白晝線」を[illegible]くも[illegible]

◇女の記憶　「[illegible]」完成以來休養中であつた伏見[illegible]明年二月再び[illegible]分の一を撮影してこの程歸京[illegible]

◇風の又三郎　日活がその全能をあげて製作中であつた[illegible]一流作品、「風の又三郎」は[illegible]をして比較完成を見るに至つた

◇閣下　東寶映畫大河內傳次郎久振りの現代劇主演今井正監督の「閣下」は愈よクランクを終り[illegible]も近く、これは全巻のうち[illegible]

◇杉野兵曹長の妻　大都映畫[illegible]は「杉野兵曹長の妻」を[illegible]クランク開始したカメラは[illegible]である

今晩のラヂオ

六時[illegible]（東）竹内時男▲六時廿五分[illegible]（京）久保田[illegible]▲七時分[illegible]（東）[illegible]▲七時四〇分[illegible]（東）「[illegible]」木下保▲八時[illegible]（ベルリンより）グラーフ・マイヤー▲（ローマより）イタリー[illegible]（ニューヨークより）ナショナル放送會社[illegible]▲八時廿分浪花節（東）木村若衛▲九時[illegible]

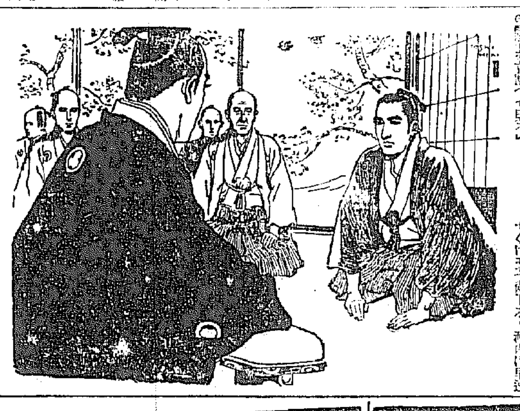

世直し公方【20】

小金井蘆洲（演）　香川芳彦（畫）

丁風の傳授

出羽守は金太夫に向つて、「[illegible]は、[illegible]の大きさは一寸八分、口は[illegible]の頭の大きい[illegible]の小さいのだ。この中へ紙を貼り、[illegible]を[illegible]けることが出來ない。[illegible]を[illegible]て、紙を[illegible]、[illegible]ない。[illegible]と[illegible]」

「[illegible]」

「[illegible]」

[illegible]

「[illegible]の[illegible]をつかしまして[illegible]」

「[illegible]」

「コレく〳〵金太夫、その[illegible]を[illegible]」

[illegible]

阿波共同汽船出帆

大連、大阪行　天[illegible]丸　[illegible]
[illegible]　[illegible]
[illegible]

阿波共同汽船[illegible]代理店
仁川府[illegible]
株式會社　野口商會

日本海汽船出帆

[illegible]

衆望に應へて續映　堂々總天然色　映畫

ロビン・フッドの冒險

18日より

エロール・フリン　オリヴイア・ハヴイランド主演

さあ天下を席捲してロビンフッド様の凱旋だ！青の英雄娯樂の王様がニッコリ笑つて再び見せる活躍台！

問・近代娘の結婚觀は？

答・豪快無双の新体制型男性です!!

大船新体制メロドラマ!!

街の青春

桑野通子・兒玉一郎　夏川大二郎・森川まさみ　高倉彰・寺門修

明治座

昔も　今も

效能で賣れる　七ふく　ひえぐすり

效 逆上を引下げ・便通をよくし　能 のぼせ・痔・りん病・諸病を下す

大阪高津表門筋　本家七ふくや伊藤長兵衛

振替大阪九七三・電南七二九

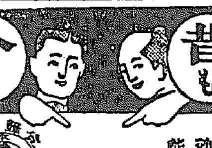

學習に大切な頭の藥　ノーシン

鶯海醫院　鶯海元則

京城府本町四丁目　電話本局一四九五番

映畫の歴史始って以来の感激！キャメラに描くスポーツの昇奮、民族の熱情、こんな素晴しい映畫が又とあらうか!! お家族揃って「オリンピア」へ

オリンピア　民族の祭典

廿七日早朝興行　京城寶塚劇場

十七日ヨリ　秋祭特別興行　映畫と實演

新興

千両役者

新興京都秋の大作・劇中劇・加賀見山舊錦繪・藤娘

原作・日夏英太郎　演出・吉田信三

市川男女之助　甲斐世津子　荒木忍　香川一　千代田勝太郎　徳三郎　嵐長之助　東猛夫　川崎松之輔　尾上

新興東京流麗篇

滝の白糸

新興直營　京劇

日本のテンプル　ちやん　シクラトアミ☆お祭サービス

唄と踊りと　ドラマの實演

姫路みさみ　新島　鳥山

新生新派映畫

晴小袖

川口松太郎作・「戀女房」より

愈々近日　御期待を乞ふ

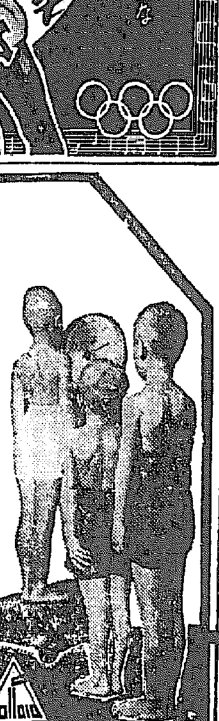

學童の體位向上のために！

すでに全國の各學校で學童の保健強壯劑として盛に賞用されてゐるビオカルクは、單に骨格や歯を頑丈に形成するばかりでなく、體内各臓器の機能を高め、體質を根本的に改善して病氣に對する抵抗力を強化します。そして美食偏食又は糖分の過食から來る血液酸毒症を抑制し、運動や勉學の疲勞回復等頭腦、肉體の兩者の働きを旺にする重要な役割を持つてゐます。而も吸收され易く、副作用はなく、益し全國各地で好評を博しつゝある所以です。

五〇錠　一・二〇
一〇〇錠　二・二〇
二五〇錠　四・五〇
（内容もあり）
有名藥局　百貨店にあり
見本及說明書進呈（新聞名記入御申越の事）

製造發賣元　コロイド製藥株式會社　大阪修道町

BN 19

我國最初の二種ナトリウム・カルシウムグルコン酸

ビオカルク錠

米穀資金の要求は一億八千萬圓程度
確保米は六三八萬石

米穀供出の大方針に基づき本府では昭和十六米穀年度における米穀資金を決定、この程これを発表、各道知事に通牒する[illegible]

[illegible]

第四々半期起債
六億五千萬圓に壓縮

【東京電話】本年度第四々半期の起債計畫については……[illegible]

都市が六都市に小住宅經營計畫

[illegible]

空賣自肅徹底
急速に實現か

[illegible]

新機構結成必至
水産新體制確立に
業種別獨立組合解消か

[illegible]

北支開發債券五千萬圓發行

【東京電話】北支開發では……[illegible]

生鮮食料品愈公定
實施期は十一月前後

[illegible]

纖維奢侈禁制品
十五日京城認定委員會

[illegible]

ラサ工業一割据置

[illegible]

朝鮮商業組合令
條文整理後閣議に附議

【東京支社電話】朝鮮商業組合令については……[illegible]

太平生命、日産生命と改稱

【東京電話】太平生命では十五日……[illegible]

豆粕、小麥市況

【大阪電話】……[illegible]

極東情勢急變と上海爲替市場（下）

三國同盟と市場

日獨伊三國同盟が締結されたのは九月廿七日の夜であるが、廿八日の上海爲替市場の……[illegible]

先行は不安

しかし、かく假幣に法幣の前途は決し樂觀を許さない……[illegible]

爲替先賣中止

[illegible]

藤本ビルブローカー證券 京城支店 黄金町

短期・現株 延米・正米 株式日報贈呈 營業案内 吉村榮左エ門商店 京城黄金町 電話代表本局8101番

短期 現株 延米 正米 ウ 株式週報送呈 營業案内送呈 内海清藏商店 京城明治町

株式 閑散
休日控へ

前場 休日控きを……[illegible]

後場 (軟化)……[illegible]

保合離脱困難

[illegible]

纖維株反落

[illegible]

發送電低落

[illegible]

生保筋買出動

[illegible]

朝取實物出來値

小林鑛業	[illegible]	五一、五
高周波		四一、五
三菱重		四九、〇
日石		一七、七

現株市況

[illegible]

横濱生糸反動安

[illegible]

東京國債

[illegible]

會社ニュース

高周波原鐵の大増産計畫新工場建設

[illegible]

神戸製鋼滿洲關係會社統一明春延期

[illegible]

一般商品市況

[illegible]

京日卸賣物價

[illegible]

株式 (十六日)

朝取短期 / 大株長期 / 大株短期 / 東株長期 / 東株短期 / 大株短期賣買 / 東京現株 / 外國爲替 / 金融 (十六日)

[illegible]

三國志

吉川英治 (作)
矢野橋村 (畫)

(三三九)

北客 (一)

やうやく許都に帰りついた曹操は……[illegible]

法人登記公告 ……[illegible] 鳥致院出張所

朝鮮郵船仁川定期出帆 ……[illegible] 朝鮮運送仁川支店

大阪商船定期出帆 ……[illegible] 大阪商船京城支店

三和株式現物店 京城府明治町 十月十五日 [illegible]

山本源作商店 本日の仲値 [illegible]

東亞證券 短期部 現物部 十月十六日 [illegible]

大原證券會社 本日仲値 [illegible]

浪花館 東寶映畫
十三日ヨリ上映時間表
虎造の荒神山 12.00
ニュース 1.05 3.55 7.00
幸福は空から 1.30 4.20 7.25
虎造の荒神山 2.50 5.40 8.45

大陸劇場
十七日―廿一日 上映時間表
ニュース 12.00 3.22 6.45
家庭教師 12.12 3.34 6.57
會議は踊る 1.49 5.02 8.24

本町三 京劇 千両役者 水の花 [illegible]

若草劇場 東寶
十月十日より上映時間表
ニュース 10.00 12.50 3.40 6.40
文化映畫 燃ゆる大空 10.20 1.10 4.00 7.05
……祖國に告ぐ……

京城寶塚劇場
七日ヨリ上映時間表
日本ニュース 12.00 2.30 5.00 7.40
オリンピア 民族の祭典 12.20 2.50 5.20 8.00

明治座
十七日上映時間表
ロビンフッドの冒険 10.30
鍛練武器なき敵 12.10 2.31 4.45 7.10
ロビンフッドの冒険 12.49 3.03 5.18 7.43

京龍館
十六日―二十日
ニュース 12.15 3.15 7.00
叩き出した幸福 12.25 3.25 7.10
水戸黄門 1.00 4.00 7.45

京日文化映畫劇場 [illegible]

中央映畫劇場 本日夢 [illegible] 古 飛 市

喜樂館 日活
十月十四日ヨリ
人情ぐるま 12.00 3.10 6.25
落下傘部隊 1.01 4.11 7.26
ニュース 1.15 4.25 7.40
續清水港 1.30 4.40 7.55

朝日座 林靜[illegible] [illegible]

信和館 [illegible] 靜止と運動 コンドル部隊

京城日報
刊夕　頁二十共刊朝

倫敦絶滅の日來る！

次第に外界から遮斷の憂目

獨空軍の猛爆は豫想以上

【ベルリン特電十五日發】ロンドンに對する獨空軍の猛爆は愈々その度を加へ、ロンドンは次第に周圍及び外界から遮斷されつゝあり恰も陷落當時のワルソー、ロッテルダムの運命を追ひつゝあるもので、近く完全絶滅か無條件降伏か何れか一つを選ばねばならぬと見てゐる、またドイツ空軍の今までの作戰から見ればドイツ當面の目的は既に一部に唱へられてゐる如く空からの攻撃によつてロンドンの單獨絶滅を目ざしてゐるものの如くそのためロンドンの外界との交通、通信を遮斷し、包圍されたる要塞の狀態に陷れんとするにあるとしてゐる。

ソ聯軍、羅國境に集結

【モスコー特電十五日發】モスコー消息筋では十五日……ルーマニヤ國境地帶に赤軍が集結しつゝあり……

米ソ關係好轉を空頼み

英、對ソ國交調整に躍起

【ロンドン特電十五日】……

ソ聯、獨の諒解否定

【モスコー十五日同盟】タス通信……

バルカン緊迫

各地の情報

【ニューヨーク十六日同盟】バルカン……

及川海相參内

【東京電話】及川海相は十六日午前十一時宮中に參内、……

神嘗祭の御儀

宮中で行はせらる

【東京電話】神嘗祭の十七日……

優賞殊勳甲の大半は

ノモンハン空陸の勇士

けふ第廿七回論功行賞發表

【東京電話】陸軍省では支那事變第四年臨時大祭に當り、第廿七回支那事變論功行賞の御沙汰あらせられ十七日午前九時同省副官より發表された、今回は陸軍關係第廿二回の行賞でこの恩典に浴したるものは昭和十二年九月十七日より本年四月廿九日までの期間にいづれも護國の鬼と化した將校五百八十三名、准士官、下士官、兵一萬二百五十九名、軍屬三百四十五名、總數一萬一千百八十七名である、中蒙疆特別の光榮に輝くものは九千二百十四名、その中蒙疆攻略に赫々たる武勳を樹てた中村正雄中將以下七十二名に對しては殊勳の武功を賞せられ殊勳甲の御沙汰あらせられた

陸軍省發表

殊勳甲（七十二名）

殊勳乙

一般行賞

病死者

……本社工場の大擴張

超高速度輪轉機增設

一時間の印刷能力四十九萬

新設備中の主要機

一、最新式超高速度輪轉印刷機（一時間の印刷能力十五萬枚）　東京機械製作所製

二、ローリング式紙型壓搾機　東京機械製作所製

三、最新式鉛版整版機　東京機械製作所製

四、最新式自働鉛版鑄込機　東京機械製作所製

五、萬年活字鑄造機（四台）（一台一時間の鑄造能力八千本）　東京林榮社製

時局の急潮は純國策機關として全國唯一の非營利新聞たる本紙をして、こゝ數年來飛躍的大發展を遂げしめ、殊に最近鮮内に於ける新聞統合の結果は本紙の發行高を五年前の五倍に激增せしむるに至つた。今日に於いては内外地を通じて中央紙を除く各新聞中、恐らくは第一位であらうと確信する。加ふるに一昨年創刊の京日小學生新聞亦各道版の逐次發行により近く十五萬部を突破せんとし、現設備を以つてしては到底發行不可能の狀態となつた。よつて我社はこゝに巨費を投じて左の如く、一時間十五萬枚刷超高速度輪轉印刷機を初め各種の最新式工場設備を充實し、以つて激增する本紙の讀者に應へ、大陸最大の言論機關たる威容を整へることゝなつた。

既設の京日式電光超高速度輪轉機二台の印刷能力一時間三十四萬枚と併せて、こゝに本社工場の印刷全能力は一時間四十九萬枚に達し、活字鑄造能力は一日八時間作業として既設、新設合計十九台七十餘萬本となつた。この新設備と共に愈々社内機構を整へ、同人一同新東亞言論報國の大道を邁進せんと期するものである。

昭和十五年十月十七日

京城日報社

香港に不安を感じ

中繼地をマニラへ移動

吳鐵城の暗躍奏功か

【香港特電十五日發】……

在支米人引揚

第一陣出帆

【上海特電十五日發】……

澤田駐佛大使ベルリン出發

英國の軍事豫算

十億ボンド追加

【ロンドン十五日同盟】……

泰の要求拒絶

佛政府發表

【ヴイシー十五日同盟】……

米、豫備海軍士官待機命令

【ワシントン十五日同盟】……

二千六百年祝典

國民政府代表決定

【南京十六日同盟】……

廣徳西北郎溪城遂に陷落

我各部隊感激の握手

【○○十六日同盟】……

更に進擊に移る

【○○十六日同盟】……

晝夜分たず敗敵を急追

【漢口十六日同盟】……

舍家塲の敵を挾擊

【南口十六日同盟】……

滇緬公路輸送能力

月三千瓲程度

【香港十六日同盟】……

對支調査機關新設

【東京電話】……

川島大將本社來訪

前關東軍司令官、軍事參議官川島大將は……十六日午後……本社を訪れ御手洗本社長と……【寫眞＝川島大將】

京畿道警察部異動（十六日附）

總督府辭令（十五日附）

淋 りん病 黑燒劑『どくぬき』
りん病 潛伏淋疾に評判の家傳藥
いろ〳〵な手當で治り切らないこじれた人は特効あり
一度服用して誰でもこの効力に驚き喜ばれる
淋糸や毒素をキレイに除き後日再發の心配なき獨特の世に珍らしき逸劑
藥價 二十八日分…… 四十二日分…… 七十包入…… 九十包入……
家傳藥 どくぬき本家 筒井本家
廣島縣……

福德陶枕
高血壓
頭重・冷え性
肩凝り
耳鳴が
安眠中になほる

實驗界の評判「福德陶枕」で寢むと面の巧妙な驅力裝置により硬くて少しも痛くなく寒時も冷たすぎぬ暖かな感觸を保ち、特にオゾン性酸素の發散で効力倍加され、健康の爽快頭寒足熱となつておかし
い程熟睡、其間に藥で治し難い慢性病難症もシンから快癒に向ひます。
◎一流百貨店藥品部、著名藥店にあります。品切の場合や、御便宜の惡い方は本舖へ直接に御申越を。
◎治病的根據なきニセモノ枕で失望後悔されぬやうに「福德」の印と「オゾン發生裝置」に御注意。
說明書進呈　ハガキで左記本舖へ御申越次第、定價表、體驗例附の美冊子を無料で送呈いたします。
東京市小石川區護國寺前四一　物心療法普及會

靈的健康法
元逓相　小泉又次郎閣下序文
田村先生が『神の力と人の力』の姉妹篇として專ら實際的方法を詳述せる無病長壽への無二の指針！
物質文明及び解剖的醫學のみに頼らず、自己內部の生命力に目醒めたものが如何にして丈夫に長命するか。即ち本書に懇々說かれてある、大自然に則せる靈肉一致の生活法と、精神中心の積極的養生法で、病者は勿論健康者も必讀！
◎四六判・二四〇頁・箱入
◎總クロース裝上製美本
價 一圓五十錢
◎送料十錢、代引でも送本す
【發行所】東京市小石川區東青柳町一の一四　天眞道本部　（振替口座東京九五五六六番）

天眞道主　日本靈醫學會長　田村靈祥先生が至誠愛國の熱情に燃え銃後に送る魂の二名著
公爵一條實孝閣下題字　東京市都市局長大迫元繁先生序文
心身苦脫　神の力と人の力
普及版　1円50錢
◎四六判・三百餘頁　挿入寫眞多數
◎別に總クロース裝上製美本あり　價一圓
◎ハガキで左記本部へ直接御申込あれば、代金引換郵便にてスグ送本
◎普及版、上製とも送料、代引料は當本部にて負擔
不思議！あらゆる病苦と不幸の根を斷つこんな強い力が貴方にある！
若しも貴方が…病苦に泣き、逆境に悩み、打續く不幸に苛まれてゐたら、今すぐ先づ御讀み下さい。讀んだ瞬間から目の前がパッと明るくなつて、病魔退散、運命打開も易々たる大信念が勃然と湧き上つてきます。
本を讀む…だけでそんな筈が、と仰有るでせう。ところがそんな人ほど一讀忽ち「なる程」と感心するから妙です。
誰のお蔭でもない…貴方自身の中に今まで眠つてゐた、不思議な靈の力がさうさせるのです。つまり弱いと思つてゐる人間の體內から、この強い未知の力を引きづり出してくれるのが、この本の功德であり、特長なのです。
靈醫術の開祖…として斯界に有名な田村先生が、我物顏に跳梁する邪惡な迷信、類似宗敎の泡盛を睨いて之等を眞向から懲罰、眞に明るい人生、強い生活を戰時下に打立て、此世の不幸と悲みを一掃しようとする容易ならぬ念願に燃え弱き人々に味方して書いた魂の書です。
天國とか極樂…とか「未來」の安心について考へるよりも先づ差迫つてゐる「現在」の大安心を、此本によつてシッカリ摑んで下さい。一人でも多く讀めばそれだけ日本は明るく強くなるのです。

社說

總督新體制を普達

[illegible]

政府の政策に先行 具體的方針を急ぐ

大政翼賛會 轉失業問題を取上ぐ

[illegible]

大政翼賛會協議事項

[illegible]

衆議院關係 全役員初顔合

[illegible]

補助本部解消 富田書記官長談

[illegible]

青年層の再訓練

常任總會で檢討さる

[illegible]

常任總務會 水、金曜開催

[illegible]

經濟閣僚懇談會

轉失業對策要綱決定

[illegible]

協定糸、織糸 處理對策協議

[illegible]

無電台

斯る態度では

[illegible]

貸間と保證金

[illegible]

（大川生）

京城商議役員會

經濟新體制案を協議

[illegible]

地方鐵道管理局設置 十二月に延期

[illegible]

蘭印の經濟狀態

日蘭會商に好影響

[illegible]

産組會頭後任 後藤氏拒絶す

[illegible]

全國金融協議會 第一回總會開催

[illegible]

農業組合役員會

[illegible]

藤本ビルブロ松井 京城支店長更迭

[illegible]

電力と北鮮の考察 (二)

發電所と工場が結托 環狀經營機能を發揮

本社經濟部記者 岡林直枝記

（興南）

[illegible]

（電氣）

[illegible]

（工場）

[illegible]

（第一）

[illegible]

（環狀）

[illegible]

（電解）

[illegible]

（生産）

[illegible]

工事入札メモ

【豫告】

[illegible]

【結果】

[illegible]

夕刊後の市況

[illegible]

放射線

[illegible]

日獨伊三國同盟の全面的檢討

日獨伊三國同盟が日本經濟、軍事、文化に與へる影響の各方面に亘る徹底的檢討の緊急特輯號

實業之日本 十月十五日 特別增大號

日獨伊三國同盟と 日本經濟
▽明確になつた日本經濟の方向……經濟學博士 金原賢之助
▽日本統制經濟の反省……野村證券常務 飯田清三
▽東亞廣域經濟への驀進……經濟學博士 楢崎敏雄
▽日本貿易の將來とその發展性……商學博士 上坂酉三

日獨伊三國同盟と 國際問題
▽アメリカの動向……前公使 田村幸策
▽ソ聯はどう動くか……稻原勝治
▽蘭印・佛印はどうなる……外交評論家 半澤玉城
▽支那事變はどうなる……三島康夫

日獨伊同盟と太平洋戰爭 石丸藤大
英米聯合と日獨伊同盟 東京商大教授 金子鷹之助
對談 日獨伊同盟と株式 高木友三郎 勝田貞次
日米問題と太平洋 海軍大將 高橋三吉
英援助に一歩前進した米國 丸山幹治
日本全體經濟の理念 同志社大學教授 瀬川次郎

對談 日本經濟の新體制と獨逸の統制經濟 經濟學博士 加田哲二 三菱商事 森川覺三
大政翼賛會首腦部人物論 伊藤金次郎
（座談會）日本發送電は何處へ行く（鈴木他）
戰時下に於ける産業の合理化 前經理局長 石川半三郎
早婚の醫學 醫學博士 本村儀作

公益優先とこれからの生き方
〔サラリーマン篇〕公僕としてのサラリーマン 北海炭礦汽船調査課長 前田一
〔小賣商篇〕企業合同と新商人道… 東京商工奬勵館 岡田徹
〔中小工業篇〕協同組合への結成へ… 工業組合中央會事務理事 圓地與四松
〔農村篇〕農村機構變革の提唱… 早大教授 久保田明光

現地報告 諸問題に惱む米國の實相 北京崇貞學園長 清水安三
現地報告 蘭印の現狀を視る 來間恭

定價五十錢（送料二錢） 東京京橋區銀座西一ノ三 實業之日本社 (振替東京三二六番)

ぜいたくは胃腸の敵だ！

私共が食物を攝るのは一つに身體の榮養の爲と、も一つは嗜好の對照物としてゞあらう。ところが文化生活が高度になるにしたがつて味や感觸のみが一層重視されてきて所謂美食、悪食が一般人の習慣となり、その結果として過食、過飲による胃腸病の續出は確に文化生活が生んだ半面の弊害であらう。近時代用食による胃腸異變の聲を聽くもしろかゝる美食偏重にあつた事實も亦尠しとしない。時局下旺盛なる國民體力の要望せらるゝ秋私共は先づ健胃固腸丸によつて胃腸の補正强化を謀ることこそ最大急務でありませう。

急性慢性胃腸病に 健胃固腸丸

皇軍慰問最適藥

藥價 二十錢 三十錢 五十錢 一円 二円 三円 五円 十円

本舗 大阪 株式會社 谷回春堂

第十六回朝鮮神宮奉賛體育大會
けふ最後の爭覇戰
大會の華 女子マスゲームの律動美
半島〃體育祭典〃愈よ大詰

皇紀二千六百年奉祝、朝鮮體育協會主催第十六回朝鮮神宮奉賛體育大會は…陸上、籠球、排球、軟式庭球、蹴球、ラグビー…等の各種目にわたり熱戰を展開したが、けふの十七日は…女子マスゲームを始め…半島の體育祭典は…

平凡な記録に終始
僅かに光る女子二百繼走〔陸上一日〕

陸上競技第一日は十六日午前十時から京城運動場で…

男子
◇百米　1徐九福（平南）11秒3、2高原俊（平南）11秒3、3山中茂（平北）4鈴木敏彦（成北）
◇四百米　1魏…（平南）51秒2、2白…（鐵村）51秒…
◇千五百米　1…（…）4分10秒8、2…4分12秒6、3…
◇一萬米　1…33分49秒4、2…33分50秒0、3…
◇走巾跳　1大宮隆彥（平南）6米85、2田中弘洪（平北）6米39、3…
◇砲丸投　1沼田…北11米83、2尹大直（…）11米21、3林兆俊（平南）4白南…
◇十種競技　…

女子
◇百米　1…13秒…
◇四百米　1大崎信…1分12秒0、2金一妙…1分14秒1、3李貞子…
◇二百米繼走　1京城女商（金澤、丁、金本、清水）27秒0、2同德（鄭、金、劉、宋）27秒0＝以上大會新記録
◇槍投　…
◇五種競技　…

籠球
第四日準決勝

十六日の籠球は男女中等、男子一般各部の準決勝を行ひ…

男女子排球
決勝に進む

十六日、京城運動場で行はれた排球競技の準決勝は左の通り
◇女子中等
◇…

京畿道優勝
中等道對抗

延専と文理大
神宮籠球組合

蹴球各地代表決る
神宮體育大會

けふの神宮大會

軟式庭球

南海軍に新投手

明石攻守に殊勳
京師奮迅城東を降す

神宮中等野球京城師範對城東中學の準決勝戰は十六日午前十時…

京師 0 0 0 0 1 0 0 0 ×｜1
城東 0 0 0 0 0 0 0 0 0｜0

龍中再度の拙走
善隣幸運の適時安打

龍中 0 0 0 0 0 0 0 0 0｜0
善隣 0 0 1 0 0 0 0 1 ×｜2

全京城猛打
六A－〇兼二浦を完碎す

全京城 4 0 1 1 0 0 0 0 A｜6
兼二浦 0 0 0 0 0 0 0 0 0｜0

全大邱戰に平實零敗

全大邱 5 0 0 0 0 0 0 0 A｜5
平實 0 0 0 0 0 0 0 0 0｜0

獨(聯)選手入京

奉祝繼走
朝鮮班出發
十七日に變更

府廳野球部の小川監督退職

眞山青果全集
全十五巻　豫約募集

劇作家としての眞山青果氏は、現代稀に見る名人肌の人であり、また孤高の作家として常に私の畏敬する人である。さきに「元祿忠臣藏」によつて日本文化賞を得られたことは、世間周知の事であるが、その名譽はおそらく氏にとつては、有難迷惑に感じられたかも知れない、それ程氏は、人間的に無慾恬淡、且つ謙虚な人なのである。

作風は、どの一篇にも彫心鏤骨の片鱗がうかゞはれる。又、史實の調査の正確なことは他に類例を見ない、言ひ代へれば、眞山氏の正義感が脈々と作の上に波打つてゐるのである。思ふに、創作に依つて己れを高めると同時に、讀者の志操を高揚せしめてゐると言ふべきであらう。

今日、眞山氏の全集が上梓されることは、日本的演劇の再出發が叫ばれてゐる際でもあり、洵に意義深い企畫である。且つ日本精神に立脚した好讀物を普及する意味に於て、近頃清涼な感じを禁じ得ない。敢て江湖に推擧を惜しまない次第である。

菊池寛

文壇孤高の存在として、從來儼として全集の出版を拒否して來た眞山氏が、全讀書界の熱望默し難く遂に快諾、本社亦、新日本文化建設の爲め大なる犧牲を克服して滿天下に頒布、以て意義ある紀元二千六百年を記念する出版文化の金字塔たらしめたい念願、希くは机辺に一本を備へられんことを!!

監修　菊池寛　山本有三　白井松次郎　大谷竹次郎　長谷川伸

第一回配本　元祿忠臣藏　第一回日本文化賞受賞作品

日本武士道の精華、赤穗義士の眞髓を描ける感激の名作、是ぞ忠臣藏の決定版、更に本書の絶對的特色は、著者多年の研究による得難い古版地圖、系圖、見取圖等三十五葉入り!!

【内容】江戸城の刄傷、最後の大評定、伏見の撞木町、南部坂雪の別れ、吉良屋敷裏門、仙石屋敷、大石最後の一日

●小村雪岱畫伯裝幀　●四六判極美本…　●定價一冊二圓五十錢

全十五巻總目録
第一巻…元祿忠臣藏
第二巻…平將門、…
第三巻…八百屋お七、…
第四巻…德川千姫、…
第五巻……
第六巻…唐人お吉、…
第七巻…江戸城總攻、…
第八巻……
第九巻……
第十巻……
第十一巻…乃木將軍、…
第十二巻……
第十三巻……
第十四巻…小說集
第十五巻…隨筆集

東京・小石川　大日本雄辯會講談社

ナゴン
納言

粉末一品式で衛生無害　製法專賣特許

帝國大學化學實驗室で研究完成した白毛赤毛染

●從來の白毛染の製法は「猛毒分量のヂアミン」と過酸化水素」とを合せて造るか、或はオハグロ式のものかに大別されますが、前者は良く染る代りに毛髮は切れ、カブレなくとも永年使用するうちに、知らず〳〵內臟諸機關を冒し、又頭部の死產流產の原因ともなり、其他恐るべき種々の弊害を伴ひ子孫にまで惡影響を及ぼすことは、既に醫學が敎へ警告していますが、後者は是等內臟諸機關を冒す恐れのない代りに染め方きが不充分です
●ナゴンは帝大化學實驗室で苦心研究し是等欠點を改良した專門學者の發明だけあつて
★毛髮は一本も切れず、內臟等を冒さず
★極く手輕に自然の艶の黑い毛髮になり
★毛髮だけ完全に濃く染まり、地肌につ いたのは取れ易くしてあります

未だ「ナゴン」を使用されていない方は、安價なるのに迷はず、今すぐお試し下さい、始めて再生の喜びを得られることは、全國からの感謝狀が證明しています

大阪東區南久寶寺町三・宇野達之助商會藥品部
振替大阪三五一五九番・定價・四〇錢・大〇錢
發賣す（海外郵送料加算）全國百貨店藥店にあり

近代人のきらが赤毛染

ゴンタンソラード
美と魅力の近代化粧料

★お顏に色の調じて一層個性美を高める魅力溶料の七色があります!

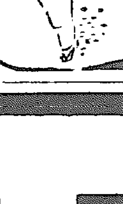

働くにはお化粧崩れを知らない健康美タンゴの早化粧で甲斐〳〵しく!

株式會社・宇野達之助商會

感冒にプロチン

プロチンの特色
鎭咳作用　咳嗽を鎭靜し、發作を輕減し、全經過を短縮せしめ危險なる續發症を防止する、本劑は他に鎭咳劑を用ふることなくして鎭咳、祛痰の作用顯著なるを認めらる。
祛痰作用　祛痰作用に於ては、粘膜を刺戟することなく却て之を抑壓し、同時に粘液を溶解しその喀出を容易ならしむ。
副作用なし　不快の味を有せず、胃腸障碍就中食慾不振、噯氣、嘔吐なく、何等忌むべき若しくは、危險なる副作用を伴はず。

→ 感冒、氣管枝カタル、肺結核、肋膜炎諸症、其他咳嗽喀痰を伴ふ疾病。

30錠 ¥ .40（他に粉末と液劑）

601.X.015

貧血にヘミナール

ヘミナールの本質
鉄　血色素の主成分たる、有機鉄による增血作用
銅　血液の新生には鉄のみにては充分ならず銅の共同媒介を必要とす
マンガン　血液中に之を欠乏すると成長促進の阻害あり
その他の主要成分　補強劑としてオスゲン、ビタミンB更にココア、白糖を加味し服用容易

これらの有機鹽類　增血の協同作用

→ 貧血諸症の殆ど凡てに適應し就中小兒貧血、姙娠、授乳婦の貧血、急性出血性貧血、輸血給血後の貧血、寄生虫性貧血、惡性腫瘍

25錠 ¥ .75
100錠 ¥ .85

三共 SANKYO
製劑品の商標
東京市日本橋區室町　三共株式會社
京城府大和町　朝鮮三共株式會社

中鮮京日
京畿道通信網
仁川支局（電話三五七番）
水原通信部（電話三六番）
開城支局（電話四五番）
春川支局（電話三二一番）
長湍、汶山、江華、驪州、抱川、安城、平澤、楊州、各通信部

畏き記念の日に 繰展ぐ豪華版

仁川の各學校聯合體育大會盛況

【仁川】皇紀二千六百年の佳き日…仁川府内の各學校聯合體育大會は…十六日午前…仁川公設運動場に於て盛大に擧行された…男女中等學校の行進、國民體操…かくて、幾千の健兒は……

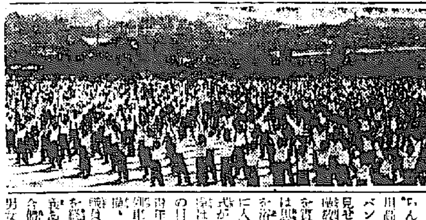

新穀の出廻り好調

早場の廻着米逐日増加し 仁川港驛、轉手古舞ひ

【仁川】新穀の出廻りは昨年に比し…仁川港驛では連日の廻着米に轉手古舞ひの状態である……

待望の新米 いよ〳〵配給

【開城】開城七府邑等における今年度の新穀配給は……

忠北の繭景氣

【清州】本年度の本道秋蠶繭の…

郡名	上繭	中繭	下繭
春川	八〇	七二	五二
麟蹄	七五	六二	五〇
楊口	七五	六〇	五〇
淮陽	八〇	六〇	五五
通川	八〇	七三	五五
高城	八〇	七二	五五
三陟	八〇	六五	五〇
江陵	九〇	八〇	五〇
平康	八〇	七二	五五
旌善	七五	六五	五〇

地方行乘合の ダイヤ變更

十五日から一部實施

【春川】今回の鐵道ダイヤの變更に伴ひ京春線では一部時…

地名			
平昌	七五	六五	五〇
寧越	七五	六五	五〇
原州	八〇	六〇	五〇
横城	七五	六五	五〇
洪川	七五	六五	五〇
華川	七五	六五	五〇
金化	七五	七五	五〇
鐵原	九〇	七五	五〇
伊川	八〇	七〇	六〇
平康	七五	六五	五〇

殘米高調査

來月一日一齊に實施

傳燈寺住持 金城正燮氏重任

江華郡射擊會

簡易防火線を充

山野に遊んで 枝を折るな

探勝客一般に注意

【春川】秋晴れの快いこの頃、市街の人達のハイキングの足は繁く、郊外の山野に散つてゐるが……

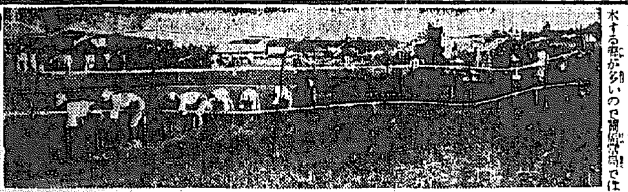

映畫で時局 認識徹底へ

值上で引出す 牛豚肉市場へ

開城人蔘の收穫

今年は一割減、五十萬六千斤 紅蔘收納十萬斤餘

【開城】專賣局開城出張所管内における本年人蔘採掘は九月十二日から開始、十月四日を以て終了した……

奉公の赤誠稔る

長湍神饌畓嚴肅に鎌入式

仁川府の記念畓稻刈

淨めの雨も清々しく 江原神社秋の大祭

奉納武道、子供角力に大賑ひ

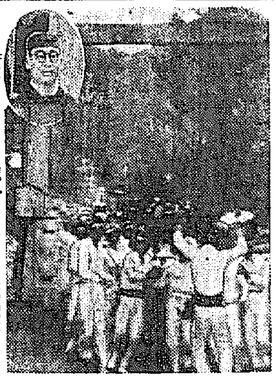

【春川】恒例による江原神社秋季大祭は……

神輿渡御に映ゆ

水原神社の秋祭 奉納試合等賑ふ

【水原】水原神社秋季大祭は十四日午後七時の前夜祭に次いで十五日午前九時大祭執行……

ゴム靴配給 江陵に組合

尊德翁銅像 除幕式を擧行

江華神社例祭延期

楊州文廟釋奠

江華、喬桐兩文廟

人の動き

事務検閲

シネマと演藝

毎日二球 母子とも
健全！
胎兒は僅か十ヶ月間に、一貫目近くに育つのですから妊娠中はそれ相當の榮養が必要です、さりとて量を澤山喰べても健康は保てません。乳兒の死亡率の高い我國に於ては、時局柄特に注意を要する所であります
胎兒發育の榮養
ビタミンAとDは胎兒の發育を順調に促し骨組を固めるに大切な榮養です、若しそれが不足すれば發育不良となり、早産の原因ともなるの一油斷なりません
母體の健康保持
胎兒はビタミンA・Dを母體から奪ひ去ります、出産後も授乳によつてA・Dの消費が著しいので、食物のみでは榮養不足となり衰弱が甚だしくなり易いので、本劑の知き優秀なA・D劑を運用するのが合理的です、毎日二球産前産後に用ゐて母子の健康を護りませう
理研ビタミン球
世界十一ヶ國・製法特許
一月量（六〇球）二圓
三月量（一八〇球）五圓半
六月量（三六〇球）十圓
總代理店 株式會社 玉置商店

健康保持の爲には先づ第一に
口中殺菌劑
カオール
衛生回錠
飲食の後
外出の時
人込に居る時
疲勞倦怠の時
カオール二三粒を服用する事です
本劑は……口より侵入する諸種の病を防ぎ精神を爽快にします
定價と包裝
本舗 東京市日本橋區水天宮前 株式會社 安藤井筒堂藥品部

蜿蜒數里に亘る鰮群續々南下す

待機の巾着船一齊出動

【咸興】咸北沿岸における鰮の群は、この數日來の高浪の海水から南々道沿州から大挙南下の形勢を示し、目下中であるがその本隊は南下を開始すべく萬全の準備を整へてゐる。なほ今年の鰮群は十日早くも漁場に近接してゐるとのことで、漁業組合では一齊に巾着網を準備し出動することになつた。

勞力の配給　大童の黄海道

西水羅附近活況を呈す

本格的下鰮を迎ふ

【西水羅】本格的の下鰮を迎へて西水羅附近の漁場は活況を呈してゐる。

滿洲の冬は駈け足　早くも氣温は零下に降る

【新京】大陸に早くも冬の使者の訪れ……十月の半ばといふのに新京では既に零下に降り、初雪の便りも聞かれる。

五龍背温泉に電話取扱所開設

【安東】今般安東郵便局管内五龍背温泉には從來電話取扱所がなく、不便を感じてゐたが、今般電話取扱所が開設されることになつた。

扶餘の市計認可

豫算の編成を急ぎ近く臨時道會開催

【大田】かねて本府に申請中の扶餘神宮の市街地計畫は二日附認可となつたので、道では豫算編成を急ぎ近く臨時道會を開催すべく準備を進めてゐる。

初代社會課長　谷村氏を起用

【清州】道の機構改革による社會課の新設に伴ひ、初代社會課長には谷村氏を起用することに決定した。

砂糖の配給に小業者の苦惱

遂に知事宛陳情

【釜山】砂糖配給に關する小賣業者の苦惱は深刻を極め、遂に知事宛陳情することになつた。

見上げた生徒の態度に一旅客、感激の寄附

信川農校の修學旅行に佳話

【信川】信川農校二年生四十二名は去る廿九日修學旅行中の同校生徒が別府・門司間で乗合はせた一内地人旅客に對して生徒がすぐ席を譲つたところ、何處の學校かと尋ねられるまゝ朝鮮の學校から來たと答へ、いろいろ朝鮮の事情を説明したところ、痛く感激してその内地人旅客は十圓を寄附した。

明太漁業者の惱み

包裝用空叺の拂底に

死活問題と道知事にも陳情

【元山】全國に名だたる明太魚の漁期が目睫にひかへて各業者間には早くも漁獲準備がすゝめられてゐるが、これら明太魚の輸送に使用する包裝用空叺が時局の影響をうけて拂底し、業者間に一大恐慌を投げかけてゐる。

功勞者は申出でよ

間島省警務廳で該當者調査中

【延吉】間島省警務廳では功勞者を早く申出で、大陸建設の功勞者を表彰されたいと間島省警務廳では該當者の申出方を一般に公示した。

社名變更

【平壤】平壤府内に於ける株式會社はその後社名の變更を行ひ、今月一日「平壤實業株式會社」と社名變更した。

慶南稻刈初め

二十二日實施

【釜山】稔りの秋を迎へ慶南道では稻刈初めを二十二日實施する。

工夫十二名死傷

鐵道修理トロ顚覆

【咸州】去る十二日午後五時半ごろ咸鏡南道咸州郡において鐵道修理中のトロリーに工夫十二名が乘つて驛附近の下り坂急カーブにさしかゝつた際、突如前方に顚覆し、工夫一名は即死し、ほか十一名は重輕傷を負つた。

野菜にも自肅値

【平壤】野菜にも自肅値が設けられ、十九日から一齊に實施されることになつた。

膨れゆく養蠶平北

掃立何と一割四分增

【新義州】十五年度内における平北道内の養蠶戸數は四萬六千戸に上り、掃立枚數は七千八百八十枚で、これも前年に比べ一割四分の增加を示してゐる。

喧嘩から殺人

【定州】郡内の農夫が喧嘩の末、相手を殺害した。

ロープの聞ちかく送局

今年中に二千頭

朝鮮畜産の振興事業として平北道の牛增産計畫

【新義州】こんどこそは間違ひなく平北道内に“牛”二千頭がしかも今年中に増殖されることゝなつた。

消防功勞者館

蔚山邑會

不合格品販賣

咸南造船組合近く結成の運び

“もぐり漁業”に斷

漁期を控へて不良業者狩り

咸南で百五十隻處分

鎭南浦林檎の滿支輸出割當て

不公平なりと組合員側對策

【鎭南浦】名産林檎の滿支輸出割當に對し、組合員側では不公平なりとして對策を講じてゐる。

國調を種に一稼ぎ

“釣錢は必ず御用意を……”

出札係の人知れぬこの辛酸

朝鮮航空聯盟清津支部發會

六十人乘バス

本社招待の朝鮮視察團

金剛山へ向ふ

【咸興】本社招待の朝鮮視察團一行は十五日午後咸興を出發、金剛山へ向つた。

赤心百五十萬圓

九月末愛國貯蓄高

手持麥一掃へ

また電車禍

洋灰の闇

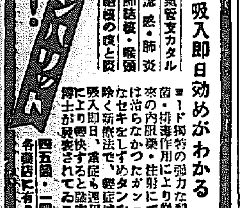

吸入即日効めがわかる

氣管支カタル　流感・肺炎　肺結核・喉頭　咽喉の痰と咳

各藥店に有り

淋病

新鮮な治療

止痛・分泌物停止につぐ

內服三日後の尿

淋病化學療法最初ノ發見物モ二次ノ發見物モ治療力ノ鋒ヲ見タ現在デハ兩物質ノ化學的應用ガ最モ新鮮ナ問題トナリココニ「內服ケンゴール」ノ多キ多元性化學治淋劑ガ華々シク登場シタノデアリマス

最新多基性 化學療法劑

內服 ケンゴール

最新發賣

動かせぬ原理

殺菌・溶菌・滅菌力は强力・精密となる

治療速度の清新

無菌清淨へ

相乘協力作用の賜物

治療力が活潑となる

三・四服用法

急性・慢性の追擊

自家製劑の特權

適應症　急性淋疾　慢性淋疾　女子淋疾　淋毒性膀胱炎　副睾丸炎　前立腺炎　其他化膿菌性疾患

1クール（五十四錠）一圓五十錢　2クール（一〇八錠）二圓八十錢　4クール（二一六錠）五圓三十錢　病院大量用（五百錠）十二圓

東京市芝區通新町十三番地　總代理店　合名會社　河原商店

日東製藥合名會社製品

朝鮮郵船定期　仁川より青島・上海への最捷路

大阪商船仁川出帆

朝鮮郵船株式會社

產婦人科（入院隨意）

笠衣產婦人科

京日案內　特別案內　家入替り度　女事務員募集　タイピスト募集　タイピスト採用　貸事務所求む　松下電器產業　日本鋼材會社京城出張所　國產燃研工業　弘中商行

世紀の除夜【19】

北村小松 作 / 都竹伸一 畫

訪問者(一)

知子さんは一體どうしてゐるであらう？

今朝になつて、裕佐子は、それはかり思へてならない。

あんたに仲よしだつた知子さんと、[illegible]

[illegible]

から今日までの事が、今、自分の生涯に蘇つて來てゐるのである。

自分は、あまりに自分自身の事にかけ過ぎてゐた。あんな仲よしだつた久子の事など忘れ果てずに過して來たのではなかつたらうか？といふことを、今になつて反省して見るのである。

兄の裕彦が、國家の爲に働いてゐた人間だつた。といふ理由で自分と兄の戀人との戀愛は破局になつてしまつた。自分はその破局の悲嘆の中に、外のことは、何もかも放擲してゐたのではなかつたらうか？何もかも放擲して、この世の中からひたすら逃避してしまはうとした自分ではなかつたらうか？

自分は苦しかつた。本當に苦しかつた。

だが……

と、裕佐子は思ふのである。

[illegible]

「あのお姉さんも……」

「ええ、さう」

「お姉さん知らないわ……」

[illegible]

美容と科學

科學の進歩で粉化粧の仕方が一變した

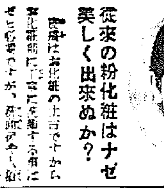

從來の粉化粧はナゼ美しく出來ぬか？

皮膚はお化粧の土台ですから[illegible]

科學の力でお化粧が必ず美しく出來る！

かういふ時はお顔に明色アストリンゼンといふ科學的新強力化粧水を五六滴つけますと、その強力な科學的作用で、ゆるんだ皮膚を忽ちひきしめ、皮膚が内側からモノを吸ひこむやうな狀態に緊ります。ですからこの上に下地のクリームをのばして粉白粉をつけますと、白粉がイヤでも美しくのびます。[illegible]

明色アストリンゼン 金六十錢

眠つてる間に美しくなる睡眠美容法

[illegible]

▲方法──明色クリンシンを[illegible]

この美容法は、クリンシンの「睡眠美容法」といつて最近世界的に行はれてゐる一番新しい科學的美容法です。[illegible]

▲明色クリンシン・クリーム 公定價格 金八十五錢

時間がたつ程一層美しくなる新しい粉白粉

粉白粉に粒子が細かい程良いとお考へになつてゐられる方が今日でもまだ相當おありの様です。[illegible]

この高級品が普通品の値段

明色粉白粉には[illegible]

手紙上手は立身出世が早い

これは便利だ！

◉誰にも判る苦心の名著「手紙書方辭典」

スグ役に立つ手紙の書き方

これは便利な手紙書方辭典

大特價一圓五十錢

◉申込書 東京市杉並區東田町 振替東京五五四四〇番 大心社出版部

浅田飴

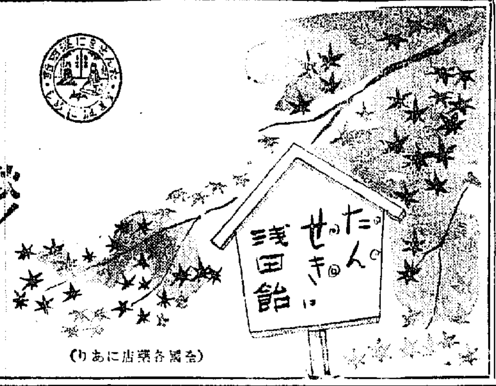

秋！

感冒や咳の跳梁する季節となりました

非常時下に於ける皆さまの保健に萬全を期して戴きたいです。

たんせき一切 咽喉 氣管支炎 病中病後 其他虚弱者の補強劑 感冒 百日咳 肋膜炎 赤痢赤痢

定價 三〇 五〇 一、二〇

(全國各藥店にあり)

特長 白毛赤毛染 粉末一品 クロカミ (水で溶くだけで染まる)

自然の美しい黒髪に染まる

製造元 日本染毛研究所

朝鮮總代理店 株式會社 新井商店

シッカロール

湯上りに──おむつ換へに忘れず一振り！

和光堂

丹頂 歯ブラシ

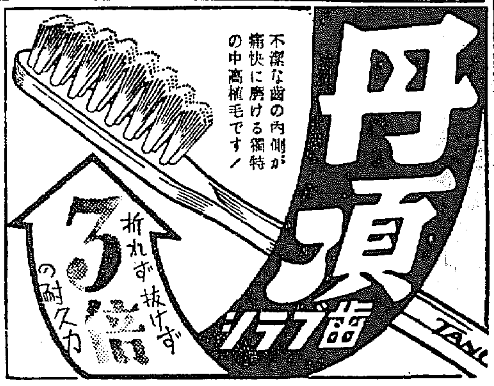

不潔な歯の内側が痛快に磨ける獨特の中高植毛です！

折れず抜けず 3倍の耐久力

肺病藥

肺尖カタル ろくまく炎

高價藥と安藥は百倍、二百倍もの差がある

有田ドラッグ商會主 有田音松

全快者發表の藥 高價藥配劑

[illegible]

有田治肺劑は[illegible]

有田ドラッグ專賣所在地

京城黄金町 龍山漢江通 仁川 平壤 釜山 大邱 全州 光州 元山 清州 咸興 [illegible]

淋病 完全に治せ

淋病患者は如何なる藥劑を最良とすべきか

藥の有効無効 (小便をはばかる見れば)

それは卽ち

厚生大臣を會長とし[illegible]

衛生試驗所封緘の治淋劑六種を主藥として配劑せる許可濟の有田治淋劑である

淋病藥劑は[illegible]

梅毒 專門藥

有田音松責任製劑

[illegible]

ネオ肝精

補血強壯 肝臟製劑

鱈肝臟・牛膽汁配合 (特許製劑)

貧血性諸症 結核性諸症 肺結核 肋膜炎 腺病体質 虚弱兒童 榮養障碍 妊産婦 慢性胃腸病

消耗性疾患に多い胃腸障碍

活用珍重される膽汁の藥理効果

近來ネオ肝精が醫療界の異常な興味と好評を博し、その獨特の藥理効果を認識重用せられつゝあるは、一に優秀なる肝臟ホルモン劑の使命に加ふるに、牛膽汁の協力による他に類例なき治療能が確證されたからにほかならぬ。

卽ちネオ肝精の強大なる造血作用、心臟機能強化作用及び血液内の解毒作用は貧血諸症・結核諸症に對する最も適正なる肝臟ホルモン療法であると共に、本劑が誇る牛膽汁(膽汁酸・タウリン)により

腸内腐敗瓦斯の醱酵防止・殺菌・腸の蠕動促進・整腸・脂肪の乳化と吸收促進・消化酵素の活性化等

胃腸機能の強化に貢獻し且つ主成分(肝臟ホルモン)を完全に吸收同化せしむる點、慢性胃腸衰弱者を始め、とかく消化機能の衰退障碍を惹起し易い一般消耗性患者の最適劑たるゆゑんと稱せらる

錠劑		粉末	
二〇〇錠	二・〇〇	六〇瓦	一・八〇
一〇〇〇錠	六・〇〇	二五〇瓦	六・〇〇
二五〇〇錠	一三・〇〇	五〇〇瓦	一一・〇〇

藤澤 發賣品

株式會社 藤澤友吉商店 大阪市東區道修町・東京市日本橋區本町 京城府西小門町・奉天市大和區加茂町

NK 1639

"歷史"の書換へ

教員武道大會

あすの新決戰場へ
兩軍怒濤の進擊
南北兩軍の態勢整ふ

【平澤統監部にて村岡特派員發】

兩翼

戰史

北軍想定

師團統監部發表　十六日午後十時

南軍想定

【安城川地區第三期作戰地にて 村岡特派員發】

身近

先道

寶は足下に！
"江原道は全く凄いところだ"
高尾知事"おらが國"の快氣焔

意味

重要

試育

水揚

開發

天皇、皇后兩陛下
畏くも御親拜
あす臨時大祭第二日

我らの朝博あと七日

朝鮮大博覽會の會期は剩すところ僅か七日間だ、けふ十七日を皮切りにはじまるこの最後の一週間のあでやかさは珍奇斬新の催物、計畫で全く息をも吐かせぬ魅力で迫る豪華絢爛圖繪であるが、これぞ半島未曾有の大事業"朝博"とその白堊殿堂によする愛惜の曲のフィナーレである、秋いよいよ酣、絢爛の夜は更けずく高い、朝博はゴールへ快調だ

來れ第六感の主
けふ入場數豫想投票

前回の幸運者が
意外再び一等
大波瀾の咸南福引日

細羊

お据

飛込んで來るアボガト

人氣

バスと汽車
往十里線の電車も便利

朝博ルート

あす子供の國は半額
警官、消防手感謝日

人氣

"實に大きい"
深澤中將ら朝博參觀

お洒落な秋祭り

泥濘

黎明

金子上等兵町葬

遺族

引續

本社招待 東京實業團
一行けふ愈よ入城

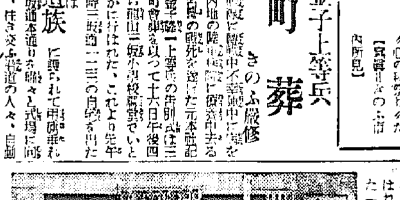

朝博團體入場

話題特急

けふの天氣
晴々曇

小切手紛失廣告

學生募集　校長 陸軍中將 高田豐樹　東京無線技術學校　願書受付開始！　校外生部

日東紅茶　國產

よい職業　前途益々有望　日本割箸工業所

牛はなくても　時代の榮養劑　牛乳、母乳、合餌代用「ヘルシ」　轉職者獨好適 支部長招聘　ヘルシー普及學會本部

商標　ゴムベルト　鑛山、工業、農業用ゴム製品　一ゴム株式會社京城出張所

眼科 申聖雨

內科 小兒科 ゴムラ病院

ツルチユク

正式 國旗　大久保質國旗部

アレビアチン

明るく働きませう
田邊發賣品
かぜも頭痛もスッキリ一掃！
ノバポン錠
皆んなぜ！人一倍ガンバラねばならぬ無缺勤で！この際―かぜをこちらして寢込まぬよう…感冒氣味の時には、何を措いてもノバポン錠で早めにお手當を！ノバポン錠は効めが速い、胃障害その他の害作用が全くない…と好評の新しい製劑です。

姓名は人一代の運勢を左右する！評判の「新姓名學と名前の附け方」
幸運を希ふ一
日本姓名學館

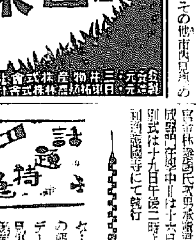

家庭

朝鮮に四十萬の患者
撲滅は國民の自覺から

結核と國防 〔一〕

…の結核患者と四萬の死亡者があるとされてゐるのである。然も年齢的に見て人的資源の最も根幹をなすべき青年男女に極めて濃厚なる蔓延をみ、朝鮮においては一年結核死亡總數の二九％は十歳乃至廿九歳の青年が占め（昭和十二年調）内地においては同年齢内の男は全結核死亡數の五五・三％、女は六六％の高率を占めるのである。男性の結核死亡により軍需には勿論産業上、國防上甚だしい損失を見てゐるのであつて、事變以來今日に至るまで恐らく十萬人以上の男女青年が死亡してゐると思はれ、今事變の戰死者數とも比較して見ても、これだけの青年が健全なる身體を持つて御奉公することを考へれば全く残念なことであり、最近の壯丁の體位低下は屢々新聞紙上においても見られる所である。女性においては人口の増加、第二… [illegible]

朝鮮に於ても [illegible]

結核死亡數は [illegible]

諸外國も過去 [illegible]

心得たい商品鑑別
例へば刷子の選び方は
（三越商品檢定實演展から）

…なかには粗悪不良な品物も輸入するため、一般の人達は品物の良否の鑑別の出來ない不安な氣持で買物をしてゐたのが實情でした

良否を見分け [illegible] 公定價格が次々に實施されたため安心して品物が手に入る様になつて來ましたが、まだなかには粗悪品も殘存してゐます

ですから若し此處に實用品價値の點から見てとんなものが優良品であるか、その標準を示して頂ければどんなに重寶でせう。それで

商品規格の制定 といふ事が重要視されて來るのですが、 [illegible] 一般消費者の商品に對する科學的知識の向上につとめて消費者の… [illegible] 品に對する全般の鑑別法が [illegible] 品の見分け方が分つて参りませう

×……

たとへば刷子の毛には豚、狸、馬、牛とありますが、豚毛、狸毛は高級品でそれの見分け方は指で押してみて腰の強いのが良いのです、また毛植してある背部のセルロイドや豚の毛は毛が抜け易く、一寸見た所同じやうでも値段の違ふのはこのためです、また毛植穴に毛がぎつしりつまつてゐるものが良く毛の少いのは毛が抜け易い、毛は一様に光澤が良く、彈性に富んでゐるものを選べばよい、と大體こんな調子で各種の品物の良否が素人にも鑑別出來るのです【寫眞＝同展覽會場】

新體制夫人 (39) 家庭漫畫 マキヘ子さん

アッサリした代用食
馬鈴薯のこしらへ方

代用食やメリケン粉の蒸しパンばかりでは飽きが來ますから、今日は馬鈴薯を混ぜてあつさりしたパンの作り方を御紹介しませう

▽馬鈴薯パン 材料 小麥粉一五〇グラム、馬鈴薯一〇〇グラム、鹽一グラム、膨らし粉三グラム、砂糖三〇グラム、水一〇〇グラム

作り方 （イ）小麥粉と膨らし粉を二三回ふるつておきます （ロ）馬鈴薯はおろし金でおろします （ハ）水に鹽、砂糖とおろした馬鈴薯とふるつた粉を入れてかるく混ぜます （ニ）これを蒸器に濡布巾を敷いて蒸します

次にも一つ馬鈴薯パンの作り方をお話しませう 材料 馬鈴薯五〇〇グラム、玉子一個、ふくらし粉四グラム、砂糖五〇グラム、鹽二グラム、小麥粉四〇グラム

作り方 【イ】馬鈴薯は茹で裏ごしにかけておきます 【ロ】これに玉子、砂糖、鹽を混ぜます 【ハ】小麥粉にふくらし粉をふるつたのを前の馬鈴薯の中に少しづつ加へて適宜に丸めて蒸器に入れて蒸します（京城女師家事部教諭）

魚の煮方

鰯、鯖、鯛、鰤等何でも魚類を煮付ける場合は酒、醤油、水を同量の割で煮立てましたら魚を入れ、一煮立ちしましたら蓋を取つて汁氣のなくなるまで煮ますと、臭みもなく艶も出て上手に煮上ります

里芋の肉そぼろかけ

粒のそろつた里芋の皮をむき、煮出汁を被るほど加へ、砂糖、醤油で淡味に弱火で軟く煮含め深皿によそひ、その上から肉そぼろをかけて頂きます

肉そぼろは牛の挽肉に鷄の挽肉を入れ、酒をまぶりやうにかきまぜ砂糖と醤油を加へて強めに味付し、卸生姜少々入れ、水ときした片栗粉を入れてどろりとあん仕立てにします

▼天眞高研美會では十七、十八、二十日三日間京城三中井四階ホールで投入盛花會を開す

オーヴァのお古で 幼兒用レゲンス
趣味の手藝

まだ必ずしもオーヴァ地でなくて、古ズボンでもよろしいのですからお子様のたくさんおられる御家庭では二つ三つ作つてお… [illegible] 愛用として男兒にも女兒にも用ひられます。腰までの脚絆式とズボン式仕立ての二様の型があつて、用布は同地で派やかな毛織物が適します。大人オーヴァ等いよく着られなくなつてどうにも利用出來ない場合はレゲンスに利用して見ませう

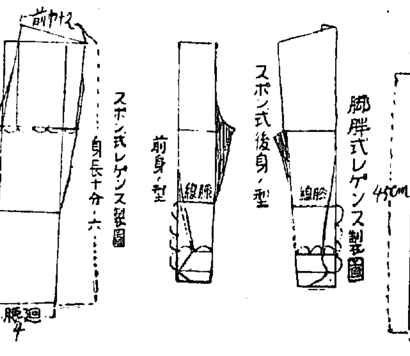

…ず、縦四十五センチ横二十四センチの長方形をとり、下部を曲線に割つて斜線の部分をつまんで狭めます。この脚絆寸法を基準にして一寸違ふ毎に縦横一センチづつ増減すれば各家庭用自由に出來ます。縫ひ方は簡單で圖をよく御覽になれば誰方にもお判りになりますから略します

ズボン式レゲンス 長ズボンの製圖を應用し、圖の寸法前後の型を各々縦二つに折つて折山と縫とを剪き落します。縫ひ方はズロースの縫ひ方とほゞ同じことでありますが、股下をぴつたり密着させるために股下の縫は開閉出來るやうにボタン止めに仕立てます。裾は縫ひ目にバンドをつけ、外側にボタン穴を作つて靴の土踏まずを通してしめるやうにします 上部、左脇に十センチ程どの間はボタン止縫ひつけ何でも差支へありません。原型だけ完全に出來れば縫方は特別むつかしいこともなく簡單に縫へます（京城師範學校女子部家事科 [illegible]）

家庭メモ
廢物利用 ご手間

廢物利用はまことに結構で、是非實行し度いものですが、ここに考へねばならぬことは手數と利用方法の適否の問題です。廢物利用であるからと多くの時間をかけることは、経済的に [illegible]、例へば婦人の古着を女兒の服に仕立直す場合など、着古した着物は、子供服にして見るとてもいゝものです、時間手間をかけて作つた子供服が僅かの間に破れてしまふことも少くありません

……

かういふ時は、この古着は洋服にしてどれ位耐久力があるか、これだけの手數をかけても果して引き合ふかどうか、といふことは充分に考へて見るべきです

紙上病院
産後の無月經

【問】二十六歳女、二月中旬初産四月上旬（姙娠前の豫定日より六日早目に）月經と覺しきものあり、其後五月末に至るも月經なし、出産以來腰部に響い痛みあり最近は起き難しく、子宮後屈でせうか（平壌心配生）

【答】授乳中なれば月經がないことはあります、當然です、子宮周圍に炎症があるか、御申出の通り後屈か後屈になつてゐるのではありませんか、一度專門醫に診ておもらひなさい（南井病院長）

DK ラヂオ
十七日（木）＝神嘗祭＝
朝の部 第一放送

午前六・二〇（東）季節の話題 秋の野菜 理學博士 本田正次

六・四五（名）季節の囀 献穀田刈穫祭（實況）

七・〇〇（東）時報

七・〇一（城）修養講話 [illegible] る生活 大浦貞道

七・二〇（城）宮城遙拜、ラヂオ體操（レコード）

七・四〇 天氣見込

九・〇〇（城）氣象通報

九・二〇（各局リレー）紀元二千六百年奉祝小國民唱歌大會（實況） [illegible]

二・〇〇（東）國内アナウンス 北米西部向海外放送

三・〇〇（東）雅樂 [illegible]

晝の部

午後〇・〇五（東）吹奏樂（一）行進曲「國民進軍」（二）歌劇「マリタナ」序曲（三）園舞曲「秋」（四）行進曲「祝賀」

〇・〇五（城）第十六回朝鮮神宮奉納競技大會實況（第一競技）京城・平壌・咸興・中等・一般野球決勝戰より中繼

一・〇〇（大）關西將士 [illegible]

一〇・四〇（京）南朝鮮師團戰役の一日（錄音）

一一・〇〇（大阪）新世相を探る（錄音）（一）（大阪）（二）（京都）

夜の部

四・〇〇 ニュース、氣象通報

六・〇〇（城）紀元二千六百年奉祝全鮮唱歌大會優勝校發表 [illegible]

六・二〇（東）コドモの新聞

六・二五（東）講演 [illegible]

七・〇〇 ニュース・天氣見込

七・二〇（大）リポート演藝 [illegible]

八・〇〇（城）浪曲 [illegible]

九・〇〇（大）交響曲 [illegible]

九・二〇（東）ラヂオ時局讀本

九・四〇（東）時報・ニュース・ラヂオメモ・明日の番組

一〇・一〇（城）地方へのニュース

第二放送

九・四〇（城）修養講話 白山 一般

一〇・〇〇 朝鮮神宮鎭座十五周年例祭實況＝朝鮮神宮拜殿より中繼＝

午後〇・〇五 中等野球試合實況（京城球場より中繼）引續き 試合

六・〇〇 史めぐり 田中 俊則

六・二〇（平）兒童劇 三日月姫

六・四〇 講演 安田萬十郎

七・〇〇 講演 金道淵

八・〇〇 合唱 白山 男聲合唱團

八・二〇 浪曲小說 李白水

八・五〇 音樂 李彦 [illegible]

九・一〇 對談 崔汝成

十八日（金）
第一放送

午前六・二〇 ニュース 國體講座 [illegible]

六・三〇（東）國史講座 鎌倉時代における [illegible]

七・〇〇（東）時報

七・〇一（東）朝の修養 [illegible]

七・二〇（城）宮城遙拜、ラヂオ體操（レコード）

七・四〇 天氣見込

九・二〇（城）氣象通報

九・四五（大）幼兒の時間 和尚さんと小坊主 ムカシバナシ

一〇・〇〇（城）家庭の時間 料理獻立 [illegible]

一〇・二〇（名）家庭の時間 [illegible]

一一・〇〇 小學生の時間

一一・二〇（城）衛生講演 [illegible]

正午（東）時報、今日のお知らせ

午後〇・〇五（大）吹奏樂 大阪ラヂオオーケストラ

〇・二〇 ニュース

二・〇〇 小學生の時間（休止）

二・四〇（東）ラヂオ讀物（休止）

三・〇〇（東）日本婦人文化講座

三・二〇（東）教師の時間（休止）

四・〇〇 ニュース、氣象通報

六・〇〇（東）大東亞共榮圈の話

六・二〇（東）コドモの新聞

六・二五（東）講演

六・四五（東）番組ニュース

六・五五（東）カレントトピック

第二放送

七・〇〇 ニュース・天氣見込

七・二〇（大）國民歌謠 [illegible]

七・四〇（中支より）[illegible]

八・〇五（大）關西學生大會 [illegible]

九・〇〇（東）時事解說

九・二〇（東）講座

九・四〇（東）時報・ニュース・ラヂオメモ・明日の番組

一〇・一〇（城）地方へのニュース

第二放送

午前〇・〇五 新日本音樂（レコード）

一・二〇 婦人講座 [illegible]

六・〇〇（東）お話 [illegible]

六・二〇 新民謠 [illegible]

六・四五 常識講話 [illegible]

七・〇〇 家庭經濟指導 [illegible]

七・二〇 物語日本史（二〇） [illegible]

八・〇〇 [illegible]

八・二〇 [illegible]

八・五〇 [illegible]

九・二〇 [illegible]

東西對抗大棋戰
本紙獨占 全日本高段者總動員

大和久五段二局勝三局目

第十一回（圖は前局三八角迄）

先手 六段 △松下力

後手 五段 ▲大和久彪

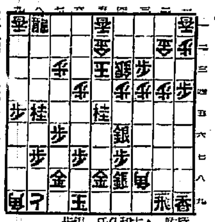

▲二四飛 ▲七七桂 ▲四九金 △二三步 ▲六八玉（消費時間 持時間各九時間）

▲二八飛 ▲五六桂 ▲四九金 ▲五七玉 ▲五九金 ▲四八金 ▲五九歩（松下氏 七時間三十一分 大和久氏 七時間四十八分）

秋霖佗し！
解說 八段 坂口允彦

戰も終盤になると、對局者も流石に顔色が違つて來る。大和久君は師匠石井六段と同じく、あまり一寸動搖した形であるが、今松下君に攻防兩様の角を打たれて、そのために前もつて打捨てた歩だから、一先づ二四飛と走り、二三歩と受けさして、二八飛と戻角にあてる。

これで漸く大和久君もホッとした。面持ちだが、松下君の 退反の手は更に厳しい。七七桂打と端の防ぎ、逃げ道を開けた、このところがあつたものである。大和久君も七七桂打で一遍に敗けとなる。悪い手が緩かつたので、九九金、五九金と引く。うまい受けとして、一手、更に五六桂と追撃の手射。同金はもとよりなく、六八玉の一手、更に五六桂と追撃の手射である。

五七玉も此の一手、松下君、遂に四九角成となつて、大和久君の陣營も聊か急を告げた形である。これに次に五六桂と打たれると、…

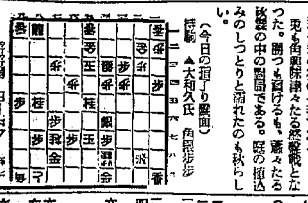

（今日の指了り盤面） 持駒 ▲大和久氏 角銀步步

木村名人講評

先手五九金は角が絶好な攻撃武器と見て、この入手を圖つたのは大勢を洞察して殆ど當といへる。後手七七桂、五六桂は最後に一矢を報いたといふに過ぎない。大勢は既に決してゐる。

▲四八玉と離脱を取る一手だが、局面は桂と銀金を取る一手だが、大和久君の次の一手である。先も角引へ興味々々たる終盤戰となつた。勝つも負けるも、讀々たる終盤の中の對局である。既の福込みのしつとりと濡れたのも秋らしい。

本社特選 花形七段陣指導"置き碁"

第十四回 持時間各七時間 一分以內回答

七段 木谷實
二子 二段 瀬尾壽

いろはにほへとちりぬるをわか」たれそつ

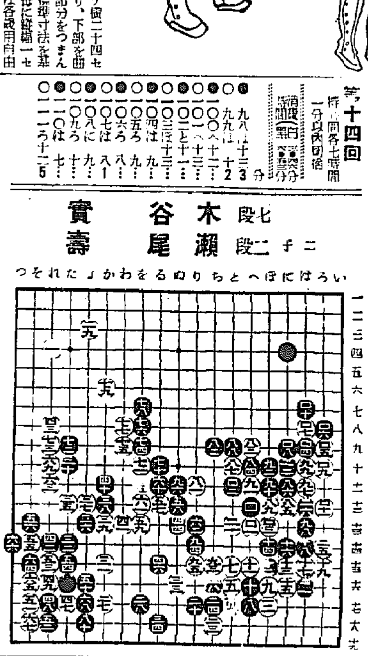

消費時間（白）（黑）

形勢不明に陥る
白右下腹に莫大な利得

評解 七段 木谷實

◇白九七とキラれては、十二の下の黑は死を免かれない。然るに黑は何故九八とツイで憩々大きくして捨てたのであらうか、我々の [illegible] であるが、しもさうでない。といふのは黑九八で「ラノ十二」に打つと、參考圖（一）の結果となり、これを本譜白百十一迄の場合と比較して見るに、右邊において [illegible] 後日黑を取りにしなくてはなりませんから、結局黑は別に損をしてみない勘定になります。

參考圖（一）

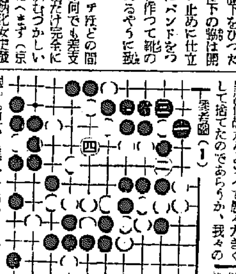

參考圖（二）

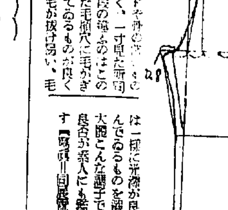

參考圖（三）

…は百、百二の味のい、打抜きを要する。然し黑九八は「ラノ十一」の方が良さゝうだが…（解說）黑九八とツイだ手は、一見損のやうですが、事實は必ずしもさうではありません。◇白百十一と打つに及び、さしも劇烈した中腹の攻防戰も漸く落着しました。黑はどうしたら本局において、折くの如き…にならうとは、誰か想像し得よう。全く意外の結果といふの外はない。勿論かうなるには黑の悪い手が大きな原因ではあるが、局面を巧みに紛糾に導いて行く白の打振りには感嘆の外はない（解說）白百十一となつて遂に莫大な得を收めたのですが、然しまだ白優勢とは云へません。今更ながら一手…

參考圖（2）黑一に對し白二とツイだ後と、黑が四二へ、七と八へ連絡を承知しておきます。參考圖（3）白一とオシテ來られ、チャウ當りを打たれる心配もなく有利なのですが…。參考圖（3）白二とオシて來られ、白七ツサへ、白を取りに行くと、白六の十四で黑陷れとなります。なから黑白六は斷り打つ外なし。

始政前後の回顧
座談會〔8・10〕

司會 前田昇（來鮮明治廿二年）
今村鞆（〃 明治四十一年）
田中徳太郎（〃 明治四十年）
岡田貢（〃 明治三十七年）
菊池謙讓（〃 明治二十六年）

始政三十周年を迎へた今日、朝鮮の躍進振りに接する吾人が一度は將來の發展に備へなければならない。今晩は來鮮三十年以上に達する前記各氏が始政前後の民情、風俗習慣等に關係し、政治的の韓國中心の外交、京城を中心としての歷史、朝鮮當時代の官界の狀況等について回顧談が語られることとなつた。すればそれは興味にも及ばぬもので、ある。古があつて現代があり將來がある。先づこの機會に始政前後を回顧して現代の飛躍に見るべく…

商業登記公告

[illegible]

公州支廳 大田地方法院

商業登記公告
咸興地方法院

[illegible]

商業登記公告
大田地方法院

[illegible]

商業登記公告
水原支廳

[illegible]

法人登記公告
安城出張所

[illegible]

京城地方法院 龍山出張所

白粉や紅をやめて 非常時向きに
白く美しくする家庭的美肌法

これ からの時代は [illegible] 白粉や紅を濃くつけた婦人の姿は見られなくなりませう。しかし美しくなるといふ婦人の願ひに變りはないのですから、身だしなみとして [illegible]

先づ 技巧的な化粧や白粉に頼らず、なるべく自分の本質的な美しさを生かして素肌そのものを白く美しくすることが大切です。それで先づ…

まづ コールドクリームを顔にのばし指先を輕く使ひ、皮膚にや、凌がかみの用るほどにマッサージ致します。指先の使ひ方は、顔の部分は中心から右と左に、頰や顎の部分は顎を中心に下から斜め上の方に指先を押しあげるやうにしてマッサージ致します。

この お手當を朝晩洗顔して [illegible]

レオン は柔白力、洗顔力の強いコロイド [illegible] 洗顔時、入浴時の一、二回御使用して朝夕の洗顔後、かうして二三週間續けてゐると、ニキビ、肌荒れの悩みを除き、白く美しい肌になることが出來ます。

酷いニキビは消えてその上色も白くなり
宮崎縣北郷村 大山すみ

なかなく御無沙汰をいたして居ります。御商會の皆様お變りはありませんかお伺ひ申上げます。私はレオン洗顔クリームを使用する様になりましてから、あれ程ひどかつたニキビは、今では立派に消えて色も白くなりました。一寸きたいと存じます。

ひとへに御社のお蔭と大喜びんで居ります。あまりの嬉しさに御禮申させて戴きます。一時使用致しませんでしたら又少しニキビの出る様な氣がしてなりませんので引續き使用させて戴きます。

惱みのアレ肌が滑々とした艶肌に
新潟縣 … 野口喜美

拜啓 その後は永らく御無沙汰を致して居りましたが、御商會の皆様にはお變りございませんか、お伺ひ申上げます。私はレオン洗顔クリームを使用する様になりましてから未だ日が淺いのですが、目に見えて綺麗になるのには驚いて居ります。私はあまり色黑の方ではありませんがどうした譯か荒れ肌で困つて居りました處、新聞で御商會のレオンを知り使用致しましてからは、肌がとても滑々として艶のよい肌になりました。何といつて御禮申上げてよいか解りません。

（講評） 皮膚は皆から脂肪が多いので皮膚病や其他種々の方面に利用されてゐますが、更に之が肌に化粧の作用となり、かつ全然副作用がなくなりますので、これは滑々とした艶肌に…

これは一般人以上の荒い方や安値面にニキビ、吹出物及び小皺等の悩みの出來てゐる方々が、ごく簡単ではあるが念入りに…

最近この極めて保存に困難なコロイド液を巧妙に、特殊の配合と製法で作り出した唯一の洗顔料がレオン洗顔クリームを使ひますと、顔の汚れもごく簡単な手入れで、小皺、ニキビ、其他肌の荒れや、色黑、凍み、ニキビ、其他日焼等を次第に白く美しく…

"レオン洗顔クリーム"は東京市神田區小川町一丁目四十番地（株式會社レオン商會）（振替口座東京八八一番）から發賣してゐますが、なるべく製造したばかりの效力の強い製品を差上げたいと云ふ趣旨から直接販賣又は他は全國の百貨店及び有名藥店、化粧品店にて販賣して居ります。公定價格は〇〇〇〇〇〇、一圓九十錢送料內地十錢・海外四十二錢です。向代金引替の御註文はハガキで御申込になれば內地に限り取扱ひます。